

Tasa de desocupación en 8,5%: cae desempleo porque la contracción en la oferta de trabajo fue mayor a la de la demanda

El INE publicó los datos referentes al mercado laboral y los mismos indican que el nivel de desempleo alcanzó a 8,5% de la Población Económicamente Activa (PEA) en el mes de marzo. Este nuevo registro resultó ser inferior en casi 1 punto porcentual al nivel de febrero y al nivel alcanzado en marzo de 2017 en medio punto porcentual.

Si bien el último dato conocido sobre el nivel de desocupación en el país habría mostrado una “mejora” con respecto al año anterior, es importante señalar que, de todas formas, la trayectoria de la tasa de desempleo continúa teniendo un sesgo al alza. En definitiva, si bien el registro de marzo es “positivo”, el deterioro del mercado de trabajo local persiste debido a las razones por las cuales el desempleo se habría reducido en marzo en relación a un año atrás.

Al concentrar el análisis en el comportamiento de la tasa de desocupación en los meses de marzo, se tiene que, en al menos la última década, la tasa de desempleo como porcentaje de la PEA ha tendido a mostrar caídas interanuales, por lo que la evolución verificada en el tercer mes de este año habría sido consistente con lo que se observa generalmente.

Al distinguir por sexo, se observa que, si bien la tasa de desocupación general cayó medio punto porcentual en relación al mismo mes del año pasado, en el caso de las mujeres, la proporción de desocupadas se redujo en 1,2 puntos porcentuales en el mismo período, mientras que en el caso del hombre se constató un aumento.

Tasa de desempleo
(% de la PEA)

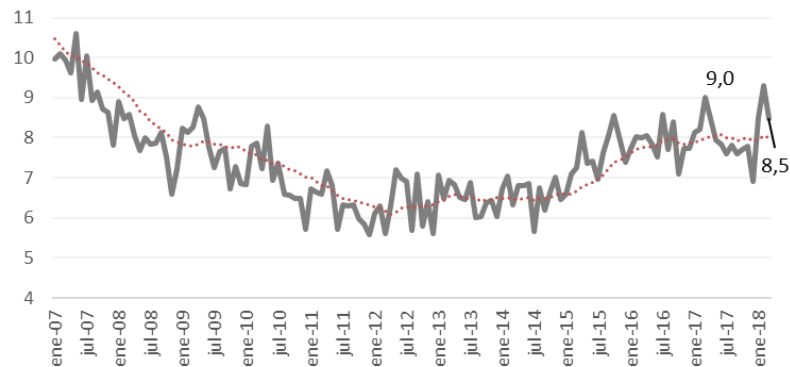

Tasa de desempleo en marzo
(variación interanual en %)

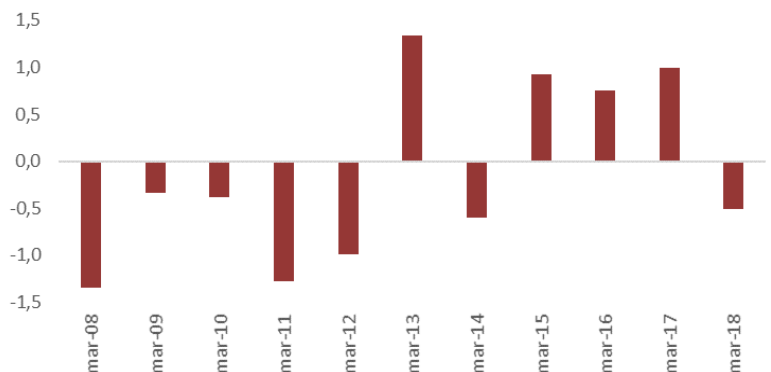

Fuente: Elaboración CCU en base a INE

Evolución de tasa de desempleo por sexo (Marzo 2018)

Tasa de desempleo	Hombres	Mujeres
Variación interanual en %	0,1	-1,2

Fuente: Elaboración CCU en base a INE

¿Qué explica este último dato de desempleo?

Lo cierto es que la tasa de desempleo se redujo, pero esto no necesariamente implica una “buena noticia” ya que el nivel de desocupación se habría reducido porque cayó la tasa de empleo, es decir, la demanda de trabajadores por parte de los empleadores, pero se contrajo en mayor medida la tasa de actividad, es decir, la cantidad de personas que trabajan y buscan trabajo.

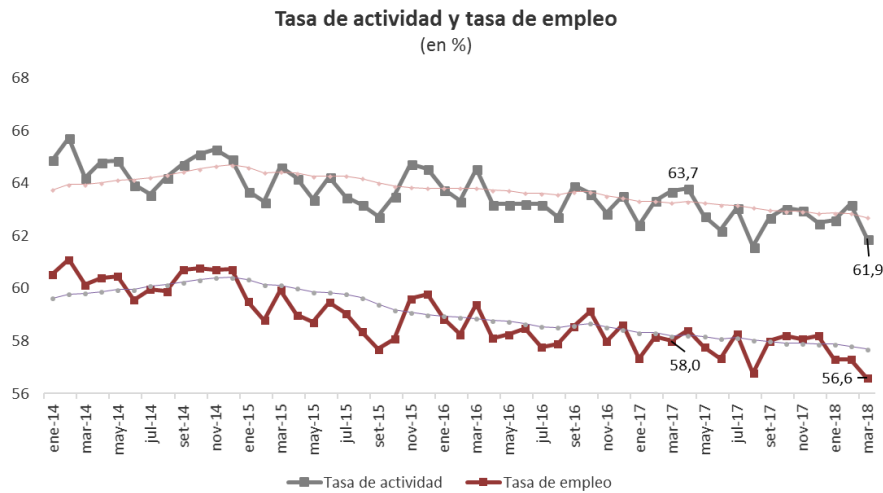

Fuente: Elaboración CCU en base a INE

Al analizar la información con mayor perspectiva, se tiene que, **en relación a marzo de 2014, el desempleo aumentó en 2,2 puntos porcentuales, pero la suba se explicó por una caída mayor en el empleo (-3,5 puntos porcentuales) que en la actividad (-2,3 puntos porcentuales).**

En este escenario, se **sigue consolidando la tendencia a la baja en el nivel de ocupación en nuestro país, ubicándose en 56,6% de la PET.**

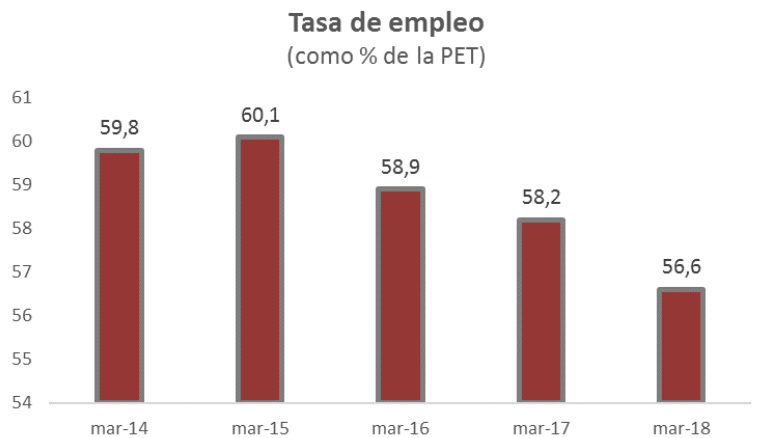

Fuente: Elaboración CCU en base a INE



En este escenario, en el que el mercado laboral local no mejora, es importante tener en cuenta los resultados de la última entrega de la **Encuesta de Expectativas Empresariales** elaborada por **Deloitte** en **Mayo 2018**:

- *La visión de los ejecutivos sobre la economía y su evolución reciente se deterioró*
- *Expectativas económicas para el año próximo se ajustaron a la baja*
- *Casi el 60% evaluó al “clima de negocios” como “Regular”*
- *Se habrían deteriorado las percepciones sobre el “clima de inversiones”*
- *La mitad de las empresas consideran que la situación general de su empresa está igual que hace un año y poco más de la mitad de las empresas creen que su situación va a permanecer relativamente incambiada en el próximo año.*
- *Sólo un 35% de los ejecutivos considera que su producción va a crecer en el próximo año.*
- *Sólo un 20% expresó que la rentabilidad de su empresa aumentaría con respecto a un año atrás mientras que el 60% indica que dentro de un año su rentabilidad no variará.*
- *Las expectativas de los empresarios muestran que la inversión podría llegar a reflejar una mejora “moderada” en el año próximo.*
- *En cuanto a la mano de obra necesaria, casi el 40% está revisando sus planes de contratación a la baja. Esto condice con el hecho de que el 54% cree que el mercado de trabajo se va a seguir deteriorando.*
- *Las empresas siguen expresando su interés en introducir tecnología que pueda “sustituir” o “ahorrar” mano de obra. De hecho, el 50% ha introducido o piensa introducir tecnología ahorradora en forma moderada.*
- *El 65% de las empresas desaprueba la gestión del Gobierno, siendo el manejo de la inflación la mejor área evaluada.*
- *La mayoría de los encuestados esperan escasos cambios con un sesgo de deterioro en la política económica para el próximo año.*

Entre febrero de 2017 y febrero de 2018, se habrían perdido casi 3.300 puestos de trabajo

Mes de Cargo	Ocupados	Jornales	Monto Imponible *	Jornales mensuales	Horas por mes	Horas por semana	Trabajadores en Seguro por Desempleo
ene-15	57.942	710.011	993.448.593	12,3	98	25	8.485
feb-15	58.906	926.599	1.274.515.726	15,7	126	31	8.878
mar-15	58.807	937.958	1.297.065.711	15,9	128	32	8.871
abr-15	57.150	863.825	1.160.424.853	15,1	121	30	8.103
may-15	55.549	921.445	1.264.888.453	16,6	133	33	9.275
jun-15	54.217	910.772	1.223.625.493	16,8	134	34	9.949
jul-15	53.494	947.531	1.279.712.463	17,7	142	35	10.386
ago-15	52.064	760.529	1.038.545.219	14,6	117	29	10.820
set-15	53.129	878.876	1.183.858.537	16,5	132	33	10.541
oct-15	52.693	879.738	1.382.126.407	16,7	134	33	10.252
nov-15	52.234	823.454	1.294.173.537	15,8	126	32	9.301
dic-15	49.718	657.765	1.041.079.047	13,2	106	26	8.934
ene-16	46.814	548.769	874.246.856	11,72	94	23	9.308
feb-16	47.827	766.304	1.186.584.163	16,02	128	32	9.076
mar-16	47.477	662.873	1.024.175.775	13,96	112	28	8.527
abr-16	47.152	699.870	1.097.579.822	14,84	119	30	8.540
may-16	47.889	821.732	1.284.486.203	17,16	137	34	8.167
jun-16	47.949	797.307	1.230.209.440	16,63	133	33	7.797
jul-16	47.803	697.965	1.120.245.150	14,60	117	29	7.280
ago-16	48.608	851.154	1.333.323.846	17,51	140	35	7.262
set-16	48.908	787.755	1.232.814.838	16,11	129	32	6.919
oct-16	49.509	766.700	1.335.769.400	15,49	124	31	6.611
nov-16	50.196	789.762	1.379.344.552	15,73	126	31	6.107
dic-16	48.513	671.261	1.202.474.208	13,84	111	28	6.325
ene-17	44.652	543.852	966.058.596	12,18	97	24,4	6.577
feb-17	45.727	690.757	1.198.153.004	15,11	121	30,2	7.184
mar-17	47.060	816.879	1.431.389.614	17,36	139	34,7	6.395
abr-17	45.151	551.930	967.399.730	12,22	98	24,4	6.825
may-17	45.950	751.287	1.314.035.320	16,35	131	32,7	6.736
jun-17	45.551	762.585	1.313.517.438	16,74	134	33,5	6.625
jul-17	44.708	666.120	1.165.339.449	14,90	119	29,8	7.063
ago-17	45.113	720.808	1.246.203.914	15,98	128	32,0	7.170
set-17	45.340	711.987	1.239.987.754	15,70	126	31,4	7.249
oct-17	46.472	758.434	1.423.324.152	16,32	131	32,6	7.137
nov-17	46.956	778.451	1.471.888.210	16,58	133	33,2	6.959
dic-17	44.594	582.722	1.114.795.942	13,07	105	26,1	7.346
ene-18	41.171	460.492	872.578.089	11,18	89	22,4	7.741
feb-18	42.451	664.286	1.233.098.706	15,65	125	31,3	7.407
mar-18	N/D						6.774

Fuente: Elaboración CCU en base a BPS (Planilla generada al 02/05/2018)

Ocupación:

Según la última información proporcionada por BPS, en febrero del 2018, la cantidad de ocupados en la construcción (Personal Directo de Obra – Ley 14.411) ascendió a 42.451. Este dato indica que se habrían ocupado casi 1.300 trabajadores más que en el primer mes del año, pero cerca de 3.300 trabajadores menos que en febrero de 2017.

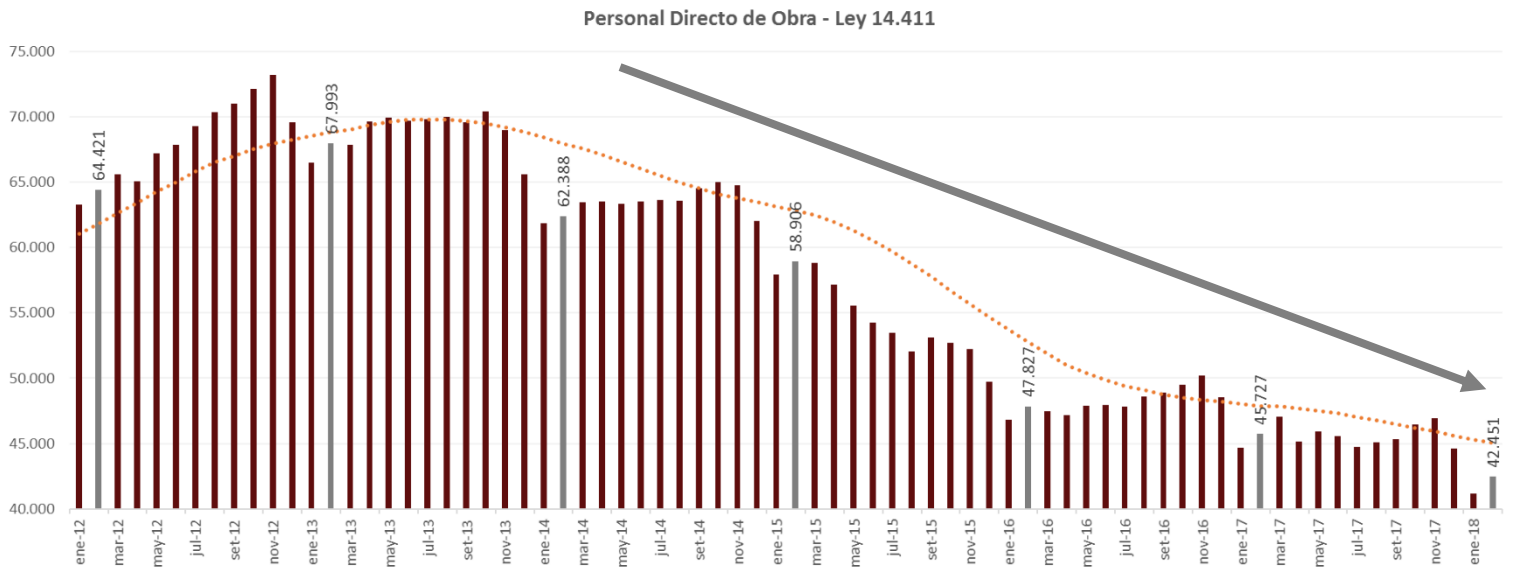

Fuente: Elaboración CCU en base a BPS

Tal como se desprende del gráfico anterior, la trayectoria de la cantidad de ocupados directamente en obra continúa siendo decreciente. Si se considera solamente al mes de febrero, con el dato de 2018, se consolidó la quinta caída consecutiva. Luego de alcanzarse un pico de 67.993 trabajadores en febrero de 2013, un quinquenio después, los puestos de trabajo son 25.500 menos.

Ocupación en Maldonado

Al igual que a nivel país, en Maldonado, uno de los departamentos en donde se concentra gran parte de la actividad de la construcción en nuestro país, la cantidad de trabajadores ocupados en el sector (Personal Directo de Obra) también mostró una trayectoria a la baja en el último quinquenio. En números, la construcción pasó de ocupar 8.356 trabajadores en 2012 a ocupar 3.651 en 2017. En 5 años, se habrían destruido 4.700 puestos de trabajo.

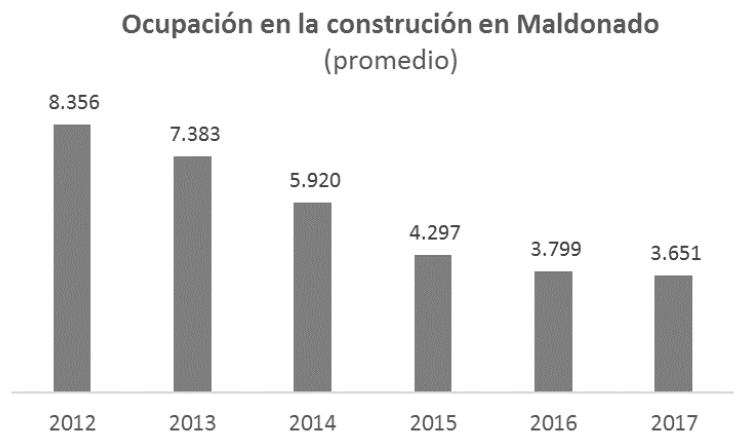

Fuente: Elaboración CCU en base a BPS

Al analizar la información en **frecuencia mensual, se percibe también esa tendencia a la baja sobre la cual se hizo referencia. A su vez, se observa un claro comportamiento estacional en la serie de ocupación directa en la construcción en Maldonado.** Esto quiere decir que existe un comportamiento que se repite en un determinado momento del tiempo. Concretamente, **se observan “picos” de ocupación hacia el último trimestre de cada año, lo que es consistente con el comportamiento del PIB Construcción, ya que en la serie del IVF de la Construcción se identifican “picos” en el último trimestre de cada año y “valles” en los primeros tres meses de cada año.** De esta manera, se confirma la relación clara y directa que existe entre la actividad de la construcción y la ocupación en el sector.

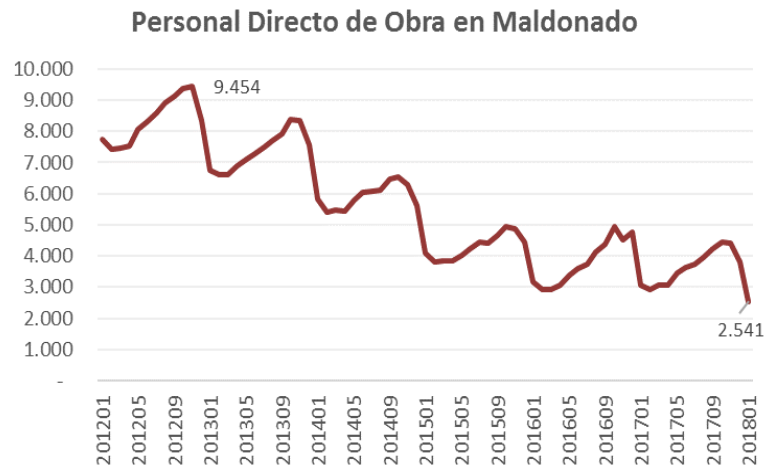

Fuente: Elaboración CCU en base a BPS

De acuerdo al último dato proporcionado por BPS, **en enero de este año, la actividad de la construcción ocupó a 2.541 trabajadores, lo que implicó una caída de 33% con respecto al mes anterior. Si bien esta contracción es importante, hay que tener en cuenta que se trata del mes de enero y que históricamente en enero la ocupación cae con respecto a diciembre en la construcción, principalmente por la merma en el dinamismo de la actividad y también suele asociarse a la licencia de la construcción.** De todas formas, en cifras, se tiene que, entre enero de 2017 y enero de 2018, se perdieron 500 puestos de trabajo.

Desocupación:

En tanto, **los últimos datos disponibles de BPS, indican que la cantidad de desocupados en la construcción amparados por el subsidio de desempleo habría alcanzado a 6.774 en marzo de 2018, cerca de 630 menos que en el mes de febrero, pero 380 por encima del registro de hace un año.**

Es de importancia señalar que, en general, **la evolución en la cantidad de desocupados en el sector de la construcción amparados por el subsidio de desempleo es consistente con la evolución de la cantidad de ocupados (Personal Directo de Obra).** Si bien las variaciones mensuales no tienen las mismas magnitudes, sí son coherentes en



Fuente: Elaboración CCU en base a BPS

términos de signos. Por ejemplo, en el mes de febrero, la ocupación aumentó respecto a enero mientras que la desocupación mostró una caída, aunque no en las mismas proporciones.

Luego de haber representado cerca del 26% del total de los desocupados amparados por subsidio de desempleo según BPS, la construcción representa actualmente al 19,01%.

Representación del sector construcción en el total de desocupados amparados por el subsidio de desempleo

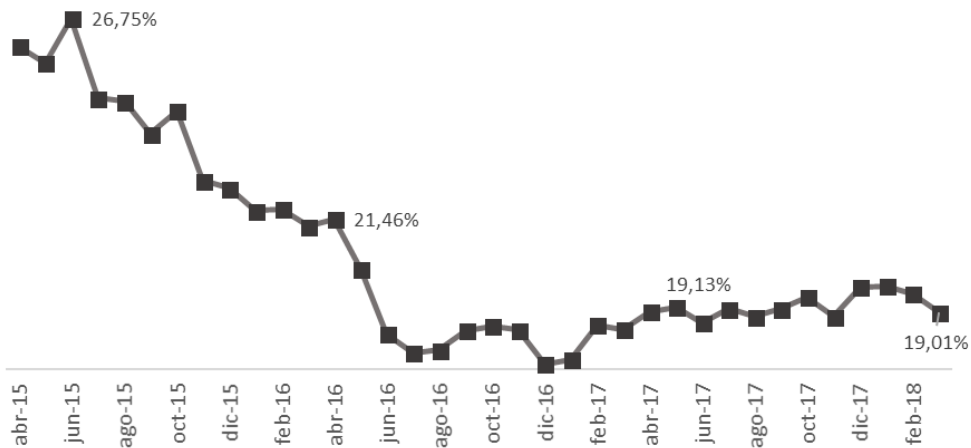

Fuente: Elaboración CCU en base a BPS