

**Tasa de desempleo en 11,2%: nuevo récord desde marzo 2006. En la construcción el nivel de ocupación se recupera en forma gradual e incipiente.**

Según el INE, la tasa de desempleo en el mes de Octubre ascendió a 11,2% de la Población Económicamente Activa (PEA), registro más alto desde marzo 2006 (11,8%). En los primeros 10 meses del 2020, la tasa de desempleo alcanzó un promedio de 10,3% de la PEA, nivel notoriamente superior al alcanzado en 2019 (8,9%). Esto, en parte, se asocia al efecto directo de la crisis de emergencia sanitaria por Coronavirus declarada a partir de marzo del corriente.

Tal como se observa en el gráfico a la derecha, con el dato de octubre se consolidan 5 meses seguidos con registros de desempleo por encima del 10%, incluso en los últimos 2 meses, superando el 11%. Cabe destacar que, a partir de marzo, la Encuesta Continua de Hogares (ECH) comenzó a realizarse en forma telefónica y bajo otra modalidad de análisis, por lo que, al comparar los datos, es importante tener en cuenta esto.

Por su parte, la tasa de empleo, medida como la proporción de ocupados entre la población en edad de trabajar (PET), alcanzó a 54,5% de la PET en octubre, registrándose dos meses consecutivos de aumento. De todas formas, aún no se recuperan los niveles de empleo pre-pandemia por encima del 56%. Actualmente, 55 de cada 100 personas de más de 14 años se encuentran trabajando.

**Evolución de Tasa de Desempleo**  
(como % de la PEA)

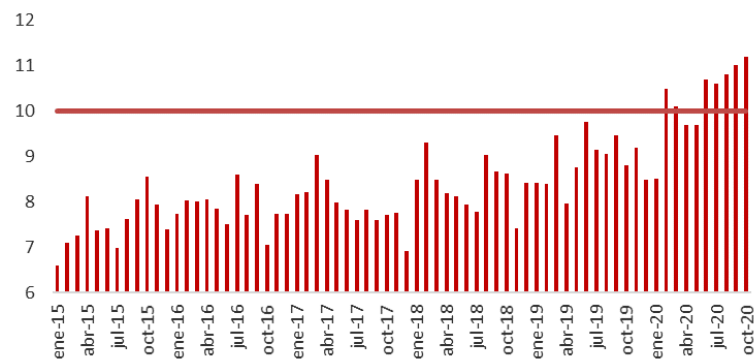

**Evolución de Tasa de Empleo**  
(como % de la PET)

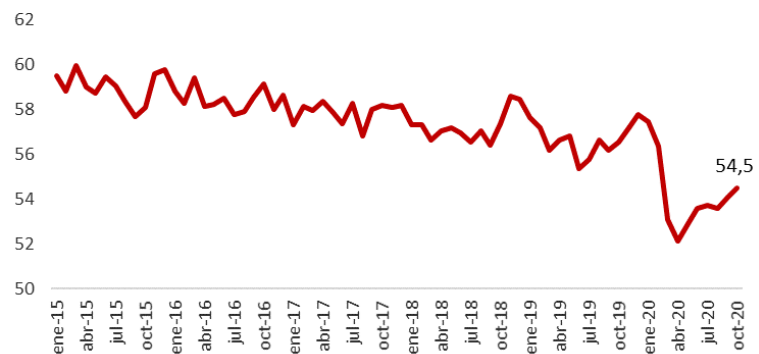

Fuente: Elaboración CCU en base a INE

**8,7% DE SUBEMPLEO**  
(ocupados que trabajan menos de 40 horas por semana, disponibles para trabajar más horas, pero no consiguen)

**22% NO APORTA A SEGURIDAD SOCIAL**

**76% NO TIENE RESTRICCIONES EN CUANTO AL EMPLEO**

**Incidencia del Teletrabajo en Población Ocupada**  
 (como % de los ocupados)

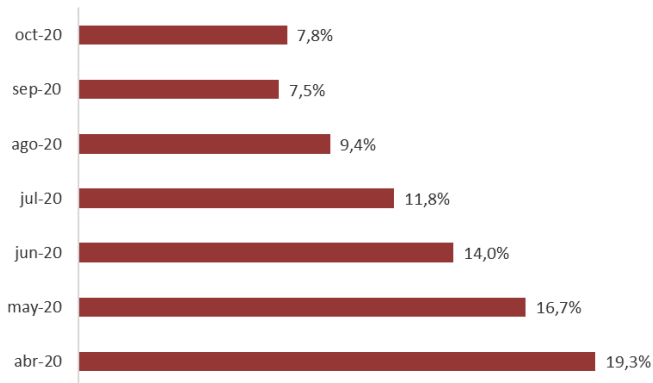

**Horas efectivas promedio de trabajo por semana:**

Mar-20: 33,8

Abr-20: 25,5

Jun-20: 30,6

Oct-20: 33,8

Entre la **población ocupada**, la incidencia del teletrabajo ha ido disminuyendo mes a mes, pasando de una incidencia de casi 20% en abril 2020 a cerca de 8% en octubre. Si bien se observa una trayectoria decreciente en la incidencia del teletrabajo, en octubre se observó un incremento marginal respecto a setiembre, lo que quizás se replique en los meses de noviembre y diciembre por los nuevos brotes de COVID-19 en Uruguay y la exhortación al teletrabajo tanto a nivel público como privado. El último dato significa que el 8% de los ocupados encuestados declaró haber hecho teletrabajo en la semana anterior.

En este escenario surgió el concepto de **“trabajadores ocupados ausentes temporalmente”**, aquellos que no trabajaron en la semana anterior a ser encuestados, pero que aún mantienen un vínculo con su puesto de trabajo. La proporción de “ocupados ausentes” sobre el total de ocupados ha mostrado una trayectoria decreciente desde abril, alcanzando el 6% en Octubre 2020. Los motivos de “no trabajo” para los “ocupados ausentes”, son varios, siendo los predominantes: licencia (vacaciones, enfermedad, estudio) (46%), seguro de paro/desempleo (25%), poco trabajo o mal tiempo (22%), ganando relevancia relativa el factor “licencia” respecto a los meses anteriores y perdiendo peso relativo el factor “seguro de paro/desempleo”, lo que se considera una señal relativamente positiva.

En tanto, la **tasa de actividad**, que representa la oferta en el mercado de trabajo, se ubica en **61,4% de la PET y refleja a la proporción de la población en edad de trabajar que se encuentra ocupada y desocupada** (buscando trabajo en forma activa). La tasa de actividad muestra una trayectoria bastante similar a la de la tasa de empleo en el margen, mostrando un repunte en el mes de octubre.

**Evolución de Tasa de Actividad**  
 (como % de la PET)

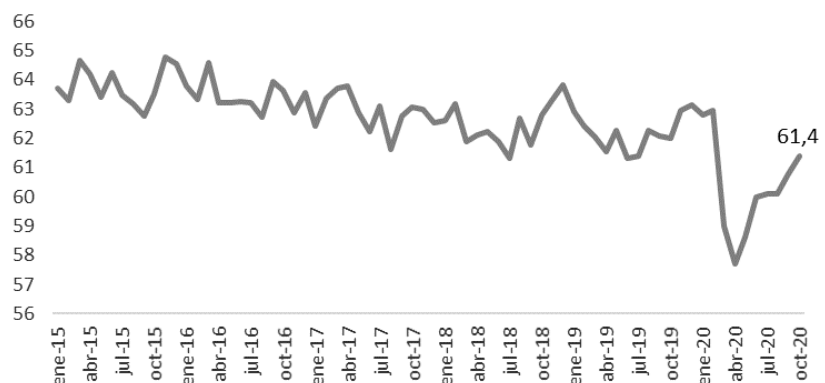

Fuente: Elaboración CCU en base a INE

Conforme a información publicada por el INE, el nivel de desocupación en las mujeres es considerablemente superior en relación al nivel de desempleo registrado en los hombres. Al mes de octubre, existiría una brecha de 6 puntos porcentuales. En este sentido, importa destacar que la brecha de género en términos de nivel de desempleo ha crecido sustancialmente en los últimos meses, principalmente desde mayo-junio de 2020.

Tasa de Desempleo según Sexo  
 (como % de la PEA)

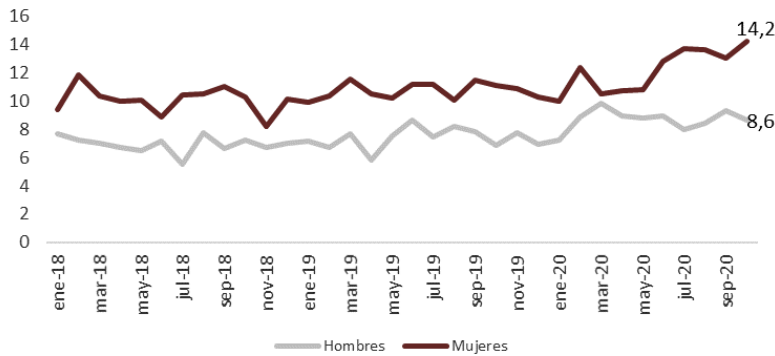

63 de cada 100 hombres en edad de trabajar se encuentran trabajando

47 de cada 100 mujeres en edad de trabajar se encuentran trabajando

Fuente: Elaboración CCU en base a INE

¿Por qué aumentó el nivel de desempleo en el margen?

En el mes de octubre, el nivel de desocupación presenta un incremento marginal con respecto al mes de setiembre, principalmente debido a que la tasa de empleo (demanda de trabajo) creció menos de lo que creció la tasa de actividad (oferta de trabajo).

OCTUBRE 2020:  
 199.000 de Desocupados en el Total del País

OCTUBRE 2020:  
 9,6% de Desocupados en Montevideo

OCTUBRE 2020:  
 12,3% de Desocupados en el Interior

Los últimos datos disponibles indican que el desempleo alcanzó un nuevo nivel récord en los últimos 14 años. El mercado laboral muestra algún indicio de recuperación a raíz del incremento marginal en la tasa de empleo, aunque se está muy lejos de volver a los niveles de empleo, actividad y desempleo pre-pandemia. Según analistas consultados por BCU, se espera que el nivel de desempleo en 2020, 2021 y 2022 supere notoriamente el promedio anual alcanzado en 2019 (8,9% de la PEA).

**Personal Directo de Obra aún no retomó niveles previos a la declaración de emergencia sanitaria**

Mes de Cargo	Ocupados	Jornales	Monto Imponible *	Jornales mensuales	Horas por mes	Horas por semana
ene-18	41.244	461.285	873.913.807	11,18	89	22,4
feb-18	42.573	666.231	1.236.200.054	15,65	125	31,3
mar-18	42.696	589.459	1.101.725.369	13,81	110	27,6
abr-18	43.421	690.830	1.275.829.484	15,91	127	31,8
may-18	43.891	733.233	1.364.032.987	16,71	134	33,4
jun-18	43.808	678.662	1.244.052.795	15,49	124	31,0
jul-18	44.254	688.472	1.273.197.309	15,56	124	31,1
ago-18	45.134	744.007	1.469.563.024	16,48	132	33,0
sep-18	46.060	727.981	1.442.756.579	15,81	126	31,6
oct-18	47.451	806.049	1.611.348.778	16,99	136	34,0
nov-18	47.894	782.623	1.582.886.548	16,34	131	32,7
dic-18	45.102	538.095	1.100.886.221	11,93	95	23,9
ene-19	42.283	493.451	998.140.907	11,67	93	23,3
feb-19	43.725	677.766	1.348.456.039	15,50	124	31,0
mar-19	43.848	704.081	1.413.148.608	16,06	128	32,1
abr-19	42.654	573.954	1.125.587.038	13,46	108	26,9
may-19	43.855	750.354	1.505.211.030	17,11	137	34,2
jun-19	43.363	632.085	1.259.334.231	14,58	117	29,2
jul-19	44.302	749.330	1.581.030.673	16,91	135	33,8
ago-19	44.948	760.476	1.622.878.522	16,92	135	33,8
sep-19	45.522	742.290	1.569.263.759	16,31	130	32,6
oct-19	46.691	764.995	1.616.944.905	16,38	131	32,8
nov-19	48.257	804.459	1.723.104.200	16,67	133	33,3
dic-19	46.372	598.559	1.290.886.861	12,91	103	25,8
ene-20	43.425	550.399	1.182.923.519	12,67	101	25,3
feb-20	44.707	717.781	1.520.046.707	16,06	128	32,1
mar-20	44.454	572.763	1.219.830.663	12,88	103	25,8
abr-20	41.544	428.592	890.975.954	10,32	83	20,6
may-20	41.926	655.082	1.457.800.442	15,62	125	31,2
jun-20	42.816	678.922	1.527.042.523	15,86	127	31,7
jul-20	43.776	758.908	1.742.411.525	17,34	139	34,7
ago-20	44.363	708.494	1.653.712.244	15,97	128	31,9
sep-20	45.873	756.502	1.743.250.870	16,49	132	33,0

Fuente: Elaboración CCU en base a BPS

## Ocupación:

De acuerdo a información que surge del Banco de Previsión Social (BPS), en octubre 2020, el Personal Directo de Obra (Bajo Ley 14.411) habría alcanzado a los 45.873 trabajadores, 1.500 trabajadores más que en el mes anterior y 351 por encima en relación al registro de un año atrás. En este sentido, en los primeros 9 meses del 2020, el promedio de personal directo ocupado asciende a 43.654 trabajadores, nivel inferior al enero-setiembre 2019 (43.833 trabajadores).

Personal Directo de Obra - Ley 14.411

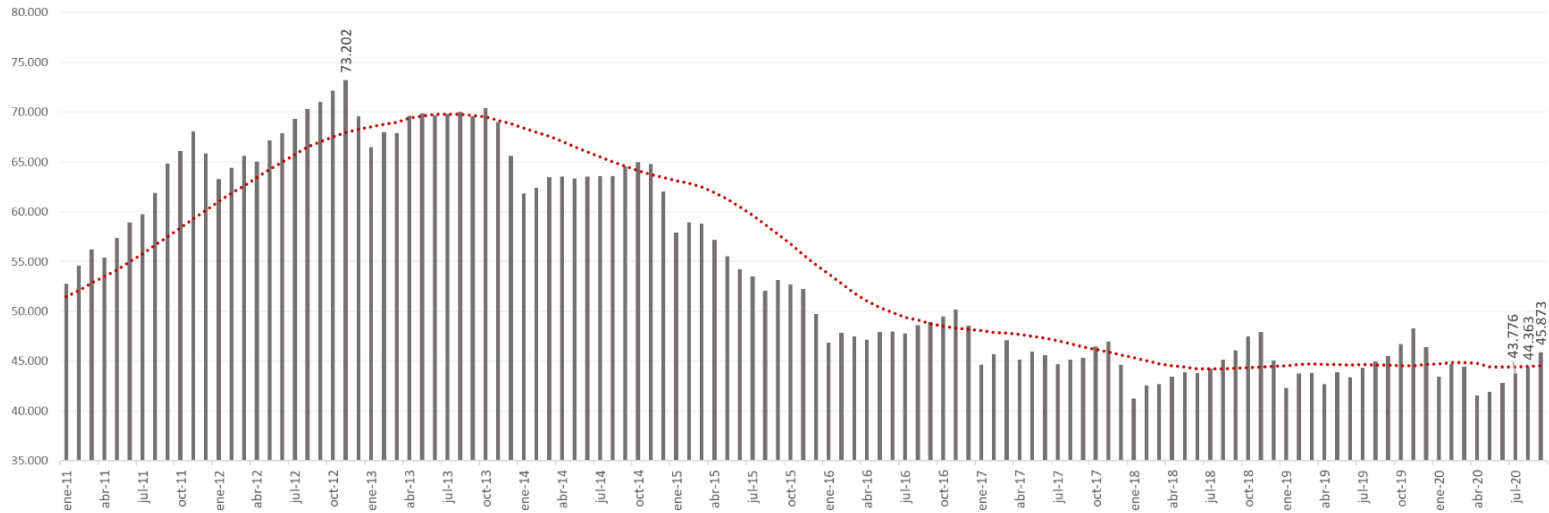

Fuente: Elaboración CCU en base a BPS

## Desocupación:

Trabajadores beneficiarios de Subsidio de Desempleo (economía)

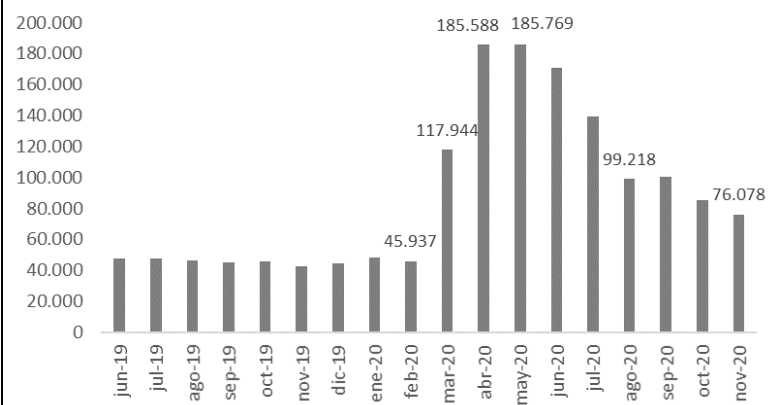

Trabajadores beneficiarios de Subsidio de Desempleo (Construcción)

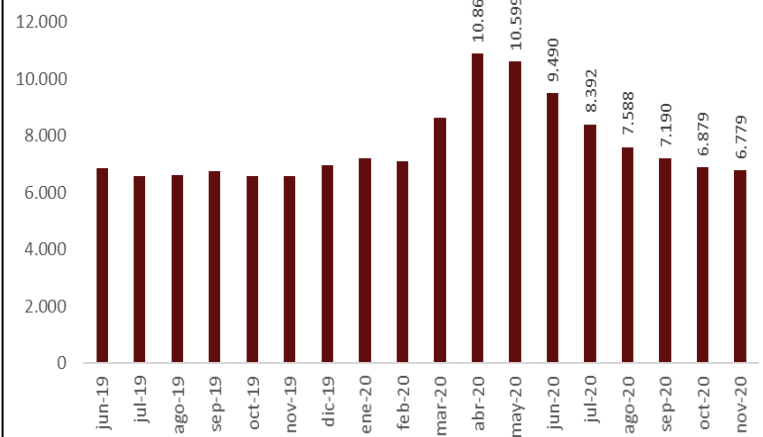

Fuente: Elaboración CCU en base a BPS

Al analizar la evolución de los beneficiarios de subsidio de desempleo en la economía, se tiene que, entre febrero y marzo de este año se verificó un aumento muy significativo en la cantidad de trabajadores beneficiarios de subsidio de desempleo, que más que se duplicó, registrando un nuevo "salto" importante entre el tercer y cuarto mes del año. Se alcanzó un máximo de casi 185.800 trabajadores percibiendo subsidio de desempleo. Tras ese pico, la trayectoria ha sido



decreciente, alcanzando en noviembre un nivel de 76.078 trabajadores, cifra considerablemente superior a la de los meses previos a la declaración de emergencia sanitaria. **En el caso de la actividad de la construcción, el mayor incremento en la cantidad de trabajadores receptores de subsidio de desempleo se verificó entre marzo y abril**, alcanzando en el penúltimo mes del año a un nivel de 6.780.